Labor educativa y pastoral de dos sacerdotes en la campaña Rosarina 1890-1925

Alicia Florián
Silvana Fogliato**

Resumen

En comunidades reducidas como los pueblos de campaña y desde los tiempos fundacionales del país, la figura del párroco será para la población un líder social y una autoridad en los asuntos y vidas locales. La persona y autoridad del sacerdote competirá con la de los funcionarios municipales, policiales o judiciales. En la localidad de Roldán, objeto de nuestro estudio, encontramos sacerdotes con estas características como fueron el Padre Patricio O' Shea, unido al poblado, por lazos familiares y afectivos y el Padre Emigdio Segarra que llegará a principios del siglo XX, para cubrir un interinato y permanecerá en el mismo por quince años.

La labor religiosa de ambos sacerdotes fue muy importante y éste será su punto de coincidencia al igual que el empeño dado a las instituciones religiosas y educativas de Roldán, de localidades vecinas y especialmente en la propia ciudad de Rosario como veremos a lo largo de este trabajo. Sin embargo, el prestigio que adquirieron en Roldán, dividió las simpatías de los feligreses. Pero dicha situación no llegó a desencadenar enfrentamientos o conflictos profundos entre las familias de la localidad. La explicación a estos hechos

** Instituto de Historia, Facultad de Derecho y Ciencias Sociales del Rosario, UCA.

se deba quizás, al tiempo prolongado que estos dos sacerdotes estuvieron a cargo de esta feligresía, cosa poco frecuente en ese tiempo, y que únicamente se dieron en estos religiosos, lo que le permitió a los fieles entablar lazos más profundos con sus misioneros.

Abstract

Since the foundations' time in the country, the parson's figure will be a social leader for the population and will be also an authority in local affairs and lives in the small communities like campaigns' villages.

The priest person's and authority will contend with the ones of municipal, policial or judiciary public officers. In the small village of Roldán, which is our study's objective, we found two parsons with these characters: They were the priests Patricio O'Shea, engaged with the village by affective and familiar laces, and Emigdio Segarra, who arrived to it for one temporary ministry at the beginning of 20th. Century and will stay in it for fifteen years.

The religious work of both priests was very important because it'll be their coincidence's point; so they will have the same engagement with the religious and educative institutions from Roldán, the near little villages around it and Rosario City (as we can see in this article). However, the prestige that they won in Roldán divided the parishioners' sympathies, but this one didn't arrive to unchain deep conflicts or troubles with the families of the village.

Perhaps, the explanation of these successes would be the long time in which the two priests were in front of their parishes, what was very rarely in that time and it only was with these two religious men. So it allowed to the devoted made most deepest laces with their missionaries.

Introducción

Como se mencionó anteriormente el tratamiento de la cuestión aquí presentada se centrará en el paralelismo que se encuentra en el desempeño de dos sacerdotes que actuaron en la localidad de Roldán-Bernstadt¹ y que tuvieron lazos estrechos con la ciudad de

Rosario ya que actuaron y terminaron sus días en ella. Uno de los religiosos es el padre Patricio O`Shea, franciscano, perteneciente a la comunidad del Convento San Carlos sito en la actual ciudad de San Lorenzo. El mismo recorrió la zona del departamento homónimo destacándose por su labor pastoral en colonia Bernstadt y en la ciudad de Rosario. Asimismo, fue fundador e iniciador de importantes instituciones educativas, reconocidas hoy por su importante trayectoria.

El segundo sacerdote en cuestión no le fue en saga. El padre Emigdio Segarra párroco de San José Obrero del pueblo Roldán por quince años, dejó una importante labor religiosa en la localidad a pesar de las dificultades a las que debió que hacer frente debido a las vicisitudes de los años en que desarrolló su tarea. Este religioso acabará sus días desarrollando su acción pastoral en la ciudad de Rosario, ocupando uno de los cargos más importantes dentro de la Catedral.

A los fines de este análisis es necesario recordar que en comunidades reducidas tales como los pueblos de campaña del siglo XIX, y desde los tiempos fundacionales del país, la figura del párroco se alzaba frente a la población como una voz de autoridad en los asuntos y vidas locales. La fuerte y muchas veces carismática presencia del sacerdote compite a nivel local con la de funcionarios municipales, policiales y judiciales. El sacerdote se convierte en un líder social y son numerosos los casos de personalidades de la iglesia que marcaron la vida de las comunidades rurales o semiurbanas, especialmente en los años de gestación de las mismas.

El prestigio de los religiosos mencionados entre el pueblo roldanense despertó las simpatías y/o preferencias entre los feligreses y el mismo se mantuvo ante la ausencia de los mismos de la localidad. La explicación a esta situación se deba quizás, al tiempo prolongado que estos dos sacerdotes estuvieron presente entre su feli-

¹ Este nombre proviene del suizo y significa *Ciudad de Berna*. Es adoptado por los pobladores suizos del lugar que mayormente provenían de esa ciudad helvética.

gresía, lo que le permitió a los fieles entablar lazos más profundos con sus misioneros, así como a la labor desarrollada entre la población que excedió los marcos de lo meramente pastoral.

Esta investigación se haya delimitada temporalmente por el arribo del ferrocarril a la estación llamada *de Roldán*, en el año 1869 hasta las primeras décadas del siglo XX, cuando ya la comunidad toma caracteres identitarios propios. Fuentes de inestimable importancia fue el archivo de la parroquia San José Obrero de Roldán, así como los testimonios orales aportados por los protagonistas de la comunidad quienes entablaron amistad con los sacerdotes o tienen vínculos familiares, como en el caso del padre Patricio O'Shea.

Orígenes de Bernstadt-Roldán

Acabados los enfrentamientos previos a la organización nacional, Santa Fe fue el escenario del proceso colonizador atraído por la ventajosa situación prometida por la presencia del riel que atravesaba la franja más productiva del país hacia 1870. El tendido del Ferrocarril Central Argentino obedecía a la necesidad de dar salida a la producción agrícola a gran escala de las provincias de Córdoba y Santa Fe hacia el mercado de ultramar, dinamizando a su vez el circuito de producción-consumo y demográfico de una vasta extensión de la Pampa Húmeda.

La primer estación o parada del ferrocarril en cuestión hacia su destino, fue la población de Bernstadt, nacida como colonia suiza-alemana gracias a las gestiones del Compañía de Tierras del Central Argentino y de la acción de sus agentes de propaganda en el viejo continente.²

Colonia Bernstadt, dado su origen centroeuropeo, en sus años iniciales, fijará sus pautas sociales y culturales según dicha génesis

² Dicha colonia, hoy ciudad de Roldán, dista 25 kilómetros de la ciudad puerto de Rosario, ubicada sobre la ruta nacional N° 9. Así la franja del antiguo Pago de los Arroyos comprendida entre la ciudad de Rosario y su límite norte- el río Carcarañá -fue extendida gracias al asentamiento de una serie de poblados originados como colonias tras la acción pobladora de la Compañía de Tierras del Ferrocarril.

cultural, con un *modus vivendi*, que se transformará en pocos tiempo debido a un flujo mayor de inmigrantes del sur europeo. De este modo, sus ritos anglicanos y luteranos, su educación de corte germánica y su fuerte conservadurismo en las costumbres, darán paso a un pueblo ecléctico adaptado al impacto de nuevos inmigrantes, italianos y españoles- mayormente del país vasco- los que configuran una sociedad diferente hasta desdibujar los caracteres germánicos. La misma tuvo contactos con la ciudad de Rosario que se dio gracias a los rieles y se mantendrá hasta la actualidad mediante una importante red de relaciones sociales iniciada con la inauguración de la estación ferroviaria.

Antecedentes: La Fe católica en la región

Las tierras donde se asentó Colonia Bernstadt fueron adquiridas en 1719 por la Compañía de Jesús con sede en la región en la Estancia de San Miguel del Carcarañá. Con su expulsión en 1767 las tierras fueron enajenadas.³

La presencia de sacerdotes en la zona, se dio con los jesuitas que actuaban de pueblo en pueblo misionando junto a los párrocos o reemplazándolos, en caso de no haberlos. Una vez consumada la expulsión de los religiosos, les corresponderá a los Padres Franciscanos de Propaganda Fide tomar en sus manos la dirección de los asuntos religiosos de la región.

³ Entre las familias compradoras se hallaba la familia Roldán. Los Roldán estaban entroncados familiarmente con la familia López, entre cuyos miembros sobresale la figura del Patriarca de la Federación. Felipe Roldán ocupó el cargo de la Administración de Correos de Santa Fe durante la gestión de Estanislao López y obtuvo el cargo de Regidor Decano del cabildo santafesino aunque no llegó a ocuparlo debido a su residencia en la Villa del Rosario. En 1852 fue electo diputado provincial por el Departamento Rosario, distrito Carcarañá Abajo, prolongándose su actuación hasta 1870. Durante estas gestiones adquirió las tierras correspondientes a la futura colonia Bernstadt, lugar conocido como Pago de Roldán y luego Estación Roldán. Estas tierras le fueron expropiadas por la llegada del Ferrocarril Central Argentino.

En 1774 se solicitó la casa de San Miguel del Carcarañal para funcionar como colegio de los franciscanos. A fin de lograr esto se elevaron cartas de recomendación de las localidades donde estos religiosos habían actuado, y las respuestas fueron tan abundantes como elocuentes a favor de la abnegada y fructuosa labor realizadas por los hijos de San Francisco como así lo manifestaba el entonces párroco de Rosario, Miguel Escudero, quien sostenía:

Es imponderable el bien espiritual que resulta de este establecimiento a favor de los fieles, que habitan la campaña y en especial a los de este distrito, porque mediante esta erección hay más obreros apostólicos, y hacen lo que no puede el Cura de Rosario por más activo y eficaz que sea.⁴

Este y todos los testimonios que los franciscanos presentaron a favor de su celo religioso y su espíritu de sacrificio hicieron que se les entregara a los padres un capital de \$6.000 destinado a la construcción de una nueva casa en San Lorenzo.⁵

De esta manera, desde el Convento de San Carlos de San Lorenzo, comenzó a contar con la presencia de frailes que recorrieron la región supliendo a los sacerdotes administrando los sacramentos para los que estaban autorizados, tal como en otros tiempos lo hacían habían hecho los jesuitas.

En una nota al señor Ministro General de la provincia de Santa Fe, Dr. Juan F Seguí, el padre Guardián manifiesta en 1857 que solo podrá enviar un sacerdote a la Esquina.

⁴ Furlong, Guillermo, SJ, *Carcarañá Versus Rosario (1719-1767)*, en *Revista de Historia de Rosario*, (Rosario, Julio- Diciembre, 1985), Nº 10, Pág. 8.

⁵ Con este capital los padres jesuitas costeban los gastos de los misioneros que recorrían la campaña. Ver Furlong, Guillermo, SJ, *Carcarañá Versus Rosario...* Pág. 9.

*"... porque siendo tanta la necesidad de sacerdotes en toda la provincia, y tan repetidas las peticiones para varios puntos de ella, no se pueden ocupar dos en un solo lugar quedando otros en absoluto desamparo".*⁶

Asimismo, señala que si quedan pocos frailes en el convento *"es cosa imposible poder dar cumplimiento a las confesiones, por concurrir aquí en tiempo de Semana Santa más gente a confesarse que en toda la provincia junta"*. Concluye el Padre Guardián sosteniendo que lo indicado respecto a San José de la Esquina *"lo cree extensivo a los demás puntos de esta provincia no menos que a este colegio de donde se atiende a todas partes, y con preferencia a las confesiones de campo que son tan frecuentes"*.⁷

Una vasta región, que no se destacó por su tranquilidad, fue conocida la labor de los frailes de San Francisco. Las luchas contra el medio hostil fueron continuas debido al escaso número de sacerdotes disponibles para la tarea pastoral. Sus prédicas debían cubrir 140 leguas, azoladas por el peligro indígena, las inclemencias del tiempo, los duros pastizales y la falta de medios. Sobre las andanzas de los religiosos refiere, Lina Beck- Bernard en su testimonio:

"(...) casi todos italianos en su origen (...) no tenían de monástico sino el hábito que llevaban (...). Obligados a seguir a los indios en sus correrías aprendieron a manejar el lazo tan bien como ellos, y las boleadoras y las lanzas. Reducidos frecuentemente a vivir de sus cacerías llevaban siempre consigo el fusil. Vestían como gauchos, con sombreros de fieltro o paja de Panamá, usaban poncho y bom-

⁶ Stoffel, Edgar, *La Inmigración europea y su impacto sobre la vida religiosa y pastoral santafesina (Dpto. San Jerónimo), 1860-1930*, Fundación E. De Bonis, Gálvez, (Santa Fe, 1994), Pág. 16.

⁷ Stoffel, Edgar, *La Inmigración europea...*, Pág. 16.

bacha, y gastaban espuelas. El sayal gris- envuelto a la cintura- no revelaría su carácter sacerdotal sino fuera por la punta del capuchón que salía sobre la nuca por la abertura del poncho.”⁸

Con respecto al medio aborigen destaca:

“Si el misionero quería mantener su influencia se veía obligado a seguirlo en sus correrías y galopar con él en los desiertos (...). Los indios habían aprendido de los jesuitas a respetar más o menos a la persona del sacerdote (...).”⁹

La actividad religiosa resultó intensa a pesar de las dificultades mencionadas y se destacaron personalidades sacerdotales que marcaron la vida de las comunidades de la región. Entre estos frailes podemos citar al Padre Marcelo Vanzetti y a Patricio O’Shea. Este último estaba unido por lazos familiares y afectivos a la colonia Bernstadt y por la intensa labor cristiana realizada en ella.¹⁰ Nacido en Irlanda, llegó a Buenos Aires a los tres años de edad junto a su familia. En el año 1877 fue consagrado y comenzó su carrera de acción pastoral en la región.¹¹

El Padre O’Shea, celebraba Misa en el convento carolino donde residía y se trasladaba a localidades vecinas para los servicios dominicales. Lo hacía de esta manera y semana por medio hacia San José de la Esquina, Roldán y San Lorenzo.¹²

⁸ Berck Bernard, Lina, *Cinco años en la confederación argentina*, (Buenos Aires, El Ateneo, 1935), Pág. 278.

⁹ Berck Bernard, Lina, *Cinco años en la confederación...*, Pág. 110 y ss.

¹⁰ PARROQUÍA SAN JOSÉ, *Libro de Visitas ilustres*, (Roldán, varios años).

¹¹ Pinillos, Juan, *Historia del convento San Lorenzo*, (1949).

¹² O’Shea, Luis testimonio en entrevista, Roldán, 06 de mayo de 1998.

Los franciscanos y el Padre O'Shea en Roldán

A poco de establecerse colonia Bernstadt y a pesar de su escasa población católica¹³, el Superintendente de Colonias Guillermo Perkins cuenta del progreso espiritual de ella, como lo documenta la prensa de la época:

*"En el departamento San Lorenzo al sur del río Carcarañá sus habitantes hicieron de su pequeño departamento uno de los más ricos de la provincia y uno de los más morales, mejor regidos y cristianos a lo que contribuye la Compañía de Recoletos Misioneros que habitan el Convento de San Lorenzo."*¹⁴

Esto demuestra que una vez que esta zona fue ganada por el progreso y cuando la presencia indígena se hizo menos frecuente, las tareas de estos padres continuarán en las numerosas colonias. Realizaban como lo apuntamos, extensos recorridos por las zonas rurales a fin de administrar distintos sacramentos y bendecir matrimonios. Por esta labor, la población de Roldán- Bernstadt, agradecerá por muchos años al celo apostólico de estos Padres y todo el bien que hacían por los grupos católicos del lugar.

También se hicieron presentes con frecuencia en la iglesia matriz rosarina dado que la extensa jurisdicción del curato de aquella ciudad, carecía prácticamente de atención religiosa.

La Parroquia San José de Obrero

Debido a la estrecha relación que sostenía la población roldanense en sus años iniciales con los misioneros franciscanos fue posible la construcción del templo parroquial en la localidad en cuestión. El importante número de pobladores que profesaban cul-

¹³ Debido a la característica originaria de su población.

¹⁴ Perkins, Guillermo, *Las colonias de Santa Fe, su progreso y actual situación*, en *El Ferrocarril*, (Rosario, 24/08/1864).

tos luteranos actuará como un factor determinante para que los Padres Franciscanos decidieran erigir un templo católico en Bernstadt. Serán Patricio O` Shea¹⁵ y Marcelo Vanzetti, los religiosos que impulsarán la creación del mismo. En el caso de Bernstadt-Roldán, la Compañía de Ferrocarril Central Argentino, había cedido terrenos para la construcción de un templo, lo que decide al padre Vanzetti a gestionar ante la sede Paranaense¹⁶ la posibilidad de un templo católico para atención espiritual de zona. Para ello el sacerdote contó con la decidida adhesión del Justiniano Adalid, propietario de grandes extensiones de tierras entre Roldán y San José de Ávila, quién, en su carácter de Juez de Paz, promovió una reunión de vecinos para el día 23 de abril de 1871.¹⁷

En la primera estadística local de Roldán del año 1872 se menciona la construcción de un templo católico.¹⁸ El mismo fue construido siete años antes de la iniciación del templo evangélico que reunía a la mayoría disidente de la zona. El pequeño templo inicial será el refugio de las celebraciones religiosas llevadas adelante por los padres franciscanos, reuniendo a feligreses roldanenses así como de poblaciones vecinas como San Jerónimo Sud y San José de Ávila.

¹⁵ Fue Padre guardián del Convento San Carlos de San Lorenzo entre los años 1889 y 1892.

¹⁶ Devenida la etapa independentista y la creciente complejidad administrativa, así como el aumento de la necesidad de atención espiritual de las ciudades y la campaña ante décadas de abandono, se creó en el año 1858, el Vicariato Apostólico Paranaense, con jurisdicción en las provincias de Santa Fe, Entre Ríos y Corrientes. Ver Zuretti, Juan Carlos, *Historia Eclesiástica Argentina*, (Buenos Aires, Huarpes, 1972).

¹⁷ Se formará una comisión encargada de la recaudación de fondos a fin de levantar el edificio parroquial. La misma estuvo integrada por hombres notables del pueblo como Carlos Brofft en carácter de presidente, Pedro Breadry como vicepresidente, Justiniano Adalid, secretario y Benjamín Casato, tesorero. El plano y dirección de la obra le fue confiado al ingeniero inglés Santiago Campbell, quien realizó su tarea ad-honorem. Los trabajos de construcción comenzaron ese mismo año.

La realidad que presentaba la población de Roldán respecto a la presencia de cultos disímiles da una mayor importancia a la labor realizada por los franciscanos en la localidad. Los pocos fieles de los credos evangélicos que aún permanecen en Roldán opinan que el gran pilar con que contó la religión católica fue el apoyo oficial que otros cultos no tenían pero, que a pesar de las diferencias que entre ambas confesiones existían, esto nunca llevó a enfrentamientos entre familias de distinta Fe.¹⁹

Por otro lado, la composición del credo de la población de Bernstadt se modificaba en pocos años. A través de la consulta de documentos eclesíasticos locales se advierte claramente el notable progreso evangelizador de la localidad, según las cifras volcadas en los mencionados registros. A partir de 1880, y al arribo de los mayores oleajes de inmigración latino- mediterráneo, el número de fieles católicos pasa a ser superior a aquellos que profesaban cultos luteranos, reestructurando el mapa de las creencias de la colonia y de su zona de influencia. De esta manera, año tras año se observa el aumento del número de familias inmigrantes católicas que demandaban una mayor atención espiritual.

El templo católico primitivo constaba de una sencilla construcción, de pisos de ladrillos, luego reemplazados por baldosas, y una importante torre campanario y su capacidad albergaba aproxima-

¹⁸ ESTADÍSTICA, *Municipalidad de Bernstadt*, (Roldán, 1872). Recién en 1878 se constituyó la Congregación Evangélica Alemana en Bernstadt, que al no poseer edificio propio solicitó a la Sociedad Escolar Alemana poder celebrar su culto en sus instalaciones. Dicha solicitud fue aceptada y comenzaron las ceremonias en un salón de dicha escuela, en forma periódica. Cuando en 1929 la Sociedad Escolar Alemana se disuelve dona a la congregación el salón y el terreno de 8.50 metros de frente y con 35 metros de fondo. La Congregación Alemana de Bernstadt también impartía Doctrina a sus niños en ese local. Dicha tarea se compartía un domingo en Roldán y otro en la colonia vecina de San Jerónimo Sud, debido a que generalmente era el mismo pastor el que atendía ambas localidades. La Confirmación de los menores, por lo general, se realizaban en el templo de la ciudad de Rosario.

¹⁹ ROLDÁN, *Entrevistas varias*, Año 1998.

damente 200 personas. Fue dedicado a San José y habilitado entre los años 1872-1873, siendo demolido el día 4 de julio de 1914 para dar inicio a la edificación de un templo más amplio y moderno. A pesar de la modesta construcción la Compañía de Tierras del Ferrocarril quiso que se le pagara una deuda por la misma. Fue consultado al respecto el Padre Guardián del Convento San Carlos que manifestó no tener conocimiento de la deuda hipotecaria por la construcción del edificio religioso ya que la misma se había concretado a través de una comisión de vecinos.²⁰

A partir del año 1874 comenzó a festejarse en Bernstadt el día de su patrono San José. Ese año se fijó el primero de mayo para la celebración, y tiempo más tarde el culto oficial católico lo fijaría para el día 19 de marzo, siendo ésta la fecha de la festividad del Patrono del pueblo.²¹ En una nota, fechada los primeros días de mayo, las autoridades municipales se dirigían al Padre Emigdio Segarra confirmando su presencia para solemnizar las fiestas patronales.^{22 23}

En el período 1874-1896 los padres franciscanos que recorrieron la zona en cuestión se hicieron responsables de la atención parroquial. Junto a Marcelo Vanzetti y Patricio O'Shea se citan como responsables de la misma a los padres Pedro Iturralde, Pedro Pighim, Nicolás Udignani y Eusebio Tupanier.²⁴ A partir de octubre de 1896 se designará capellán al sacerdote Constantino Porfirio, quien fuera el iniciador del Archivo Parroquial.²⁵

²⁰ MUNICIPALIDAD DE BERNSTADT, Presidente Consejo Deliberante Sr. Fernando Caracotche- Presidente Ejecutor Federico Vigne, Actas Sueltas, (Roldán, 1875).

²¹ En diciembre del año 1870, el Papa Pío IX declara a San José como Patrocinio sobre toda la Iglesia. En 1921, el Papa Benedicto XV establece la fiesta de la Sagrada Familia y en 1955 el Papa Pío XII instituye la fiesta de San José el día 19 de marzo.

²² Aún en la segunda década de este siglo se seguía festejando su día en el mes de mayo.

²³ MUNICIPALIDAD DE BERNSTADT, *Libro Copiador de Notas*, (Roldán, Años 1912 y 1920), Folios 153 y 433 respectivamente.

²⁴ Pinillos, Juan, *Historia del convento San Lorenzo*, (1949), Pág. 11.

Durante este lapso de tiempo se hicieron cargo de la misma diferentes sacerdotes entre los que se destacó Emigdio Segarra, realizando una prolífica labor evangélica, así como tareas que se enmarcaron el orden social para hacer posible el progreso de la localidad.



Capilla primitiva SAN JOSÉ de Roldán
Reconstrucción del Ingeniero Gerardo Buchmann, Roldán, 1967.

²³ MUNICIPALIDAD DE BERNSTADT, *Libro Copiador de Notas*, (Roldán, Año 1896), Folio 292.

Cambios en la administración episcopal

En 1888, cuando los padres franciscanos seguían sosteniendo su obra roldanense, van a tener que desprenderse de una parroquia de Rosario. La medida fue adoptada por Monseñor Gelabert y Crespo para erigir sobre la base de la capilla Santa Rosa, que desde 1863, atendían estos sacerdotes en los extramuros de la ciudad, una parroquia que entregará para su atención al clero secular. Así esta orden perderá definitivamente la atención espiritual de esa iglesia.

Frente al continuo crecimiento poblacional de la provincia de Santa Fe se vio la necesidad de un prelado permanente en la misma. Fue así que en 1897 se creó la Diócesis de Santa Fe nombrándose administrador apostólico al cura Rector del Carmen, Monseñor Gregorio Romero. Al año siguiente se designó Obispo Titular a Monseñor Juan A Boneo.²⁶ La jurisdicción de la misma comprendió la provincia de Santa Fe, y los territorios de Chaco y Formosa.²⁷ Con el arribo de Monseñor Boneo a la Diócesis santafesina se ingresará a la etapa de la fijación definitiva de la estructura pastoral que girará en torno a las parroquias. Se dividió el extenso territorio en 46 parroquias, la gran mayoría situadas en la pampa gringa santafesina y sobre la base de las antiguas capellanías. La distribución de Parroquias y Capellanías en el territorio de la provincia de Santa Fe fue ordenada por departamentos²⁸ mientras que en el decreto de erección aparecen distribuidas de acuerdo al siguiente

²⁶ A este religioso, se le debe, además, la creación del Seminario Arquidiocesano de Santa Fe y la erección de la Diócesis de Rosario en el año 1936, cuyo radio de acción comprendió el sur de la provincia, nucleando a los departamentos de Belgrano, Caseros, Constitución, General López, Iriondo, Rosario y San Lorenzo. Ver BOLETÍN ECLESIASTICO, Año 1936.

²⁷ La tarea de Monseñor Boneo lejos estuvo de caracterizarse como meramente pastoral: estableció la reorganización de la Curia Eclesiástica y del clero secular además mejoró la disciplina eclesial, aumentó el número de parroquias en ciudades y zonas de campaña, fundó nuevos colegios católicos y se intensificó la acción evangelizadora en los territorios norteños.

²⁸ Ver Pbro. Stoffel, Edgar, *Nuestra primera organización parroquial diocesana*, (Santa Fe, 1998); *Memoria de la catequesis Santafesina*, Santa Fe, Junta Arquidiocesana de Catequesis de Santa Fe, (Santa Fe, 2000).

orden: Ciudad de Santa Fe, de Rosario, Pueblos y Colonias. El Departamento San Lorenzo estará dividido en Parroquia Roldán y Parroquia de San Lorenzo.²⁹

A mediados del año 1898, la población de Roldán-Bernstadt, notifica a Monseñor Juan A. Boneo que la Comisión de Recolección de Fondos de esta feligresía contaba con \$ 100 m/n para el sostenimiento de un sacerdote efectivo y se solicitaba su nombramiento del mismo.³⁰ Es así que por decreto de erección canónica se erige como Parroquia a San José de Roldán y se designa al primer cura párroco permanente que será el vicario Roque Caracciolo. Diez años después de la pérdida de la Iglesia Santa Rosa de Rosario, los franciscanos deben dejar en manos del clero secular la Iglesia San José de Roldán.

La nueva Parroquia tendría a partir del mencionado año de 1898 jurisdicción sobre las localidades de Carcarañá (Capellanía), Clodomira, San Jerónimo Sud, San José, Urquiza y Zavalla.³¹ La primera partida de esta parroquia datará del 5 de octubre de 1896. Esta decisión que afectaba a Padres Franciscanos no los dejó conformes.³²

La necesidad de sacerdotes

La profunda transformación experimentada por la provincia de Santa Fe en las últimas décadas del siglo XIX y primeras del XX en lo referente a la ocupación del territorio y desarrollo económico, puso en grave aprieto a las autoridades eclesíásticas debido a la

²⁹ La Parroquia de San Lorenzo tendrá jurisdicción sobre las localidades de Jesús María, Palacios, Ortiz, Paganini, Borghi y Cerana.

³⁰ MUNICIPALIDAD DE BERNSTADT, *Libro Copiador de Notas*. (Roldán, Año 1896), Folio 375.

³¹ La jurisdicción abarcaba tres leguas por seis y además de las localidades citadas incluía a las no menos florecientes colonias de Funes, Pujato, Fuentes, Wilde, Luis Palacios.

³² Pbro. Stoffel, Edgar, *Nuestra primera organización parroquial...* Santa Fe, Junta Arquidiocesana de Catequesis de Santa Fe, (Santa Fe, 2000).

falta de personal sacerdotal para afrontar la demanda de atención pastoral. Por esta razón, ya desde la gestión. José M. Gelabert y Crespo se optó por la admisión de clero extranjero que llegaba a estas tierras por diversas causas.³³ La falta de clero nativo representaba una acuciante realidad en la primera década del siglo XX, razón por la cual se continuaba solicitando el concurso de sacerdotes italianos y españoles. En los inicios de su gestión Boneo dictó las disposiciones generales para la admisión de sacerdotes y aspirantes al estado clerical provenientes de otras Diócesis y la Circular reservada del 14 de setiembre de 1900, donde tras precisar algunas anomalías que se cometían en el ejercicio del ministerio, se señalaban severas medidas para los incursos en transgresiones y para quienes las permitían. A pesar de las limitaciones, estos sacerdotes posibilitaron que la palabra de Dios y los sacramentos llegaran a los nuevos pobladores y a sus hijos, con lo cual los inmigrantes hallaron en la figura del cura párroco a una persona capaz de comprenderlos, en la verdadera dimensión de los problemas cotidianos generados por la época y realidad del medio que les tocaba vivir. Esta situación hizo que la ingerencia en las situaciones sociales concretas del lugar en que el párroco desempeñaba su tarea, alcanzara un alto grado de compromiso con la comunidad, actuando como una de las fuerzas vivas del lugar y un referente ante las profundas controversias que a veces surgían en las localidades.

Es por esto que entre los pedidos que se elevaban al obispo en la primera década del siglo XX, el más importante sea la necesidad urgente de sacerdotes para las diferentes poblaciones.

El reclamo sacerdotal por parte de los colonos se explica por la necesidad de cumplir con el precepto dominical. El día domingo tenía una importancia central en la vida de los pueblos donde lo religioso alcanza proporciones sociales. La dura labor rural veía su

³³ Ente las mismas se citan necesidades de diverso orden como colaborar en la tarea pastoral, problemas con sus propios obispos, atención de los inmigrantes, búsqueda de fortuna personal o cercanía con familiares que ya habían emigrado, entre otras.

luz de compás en la mañana del domingo, cuando el chacarero o el colono se acercaban a la parroquia o al "pueblo", la iglesia era el espacio social, así como lo representaba el Almacén de Ramos Generales o la Estación. Ese día, se adquirían los elementos necesarios para la vida cotidiana tarea esta que no podía hacerse durante la semana, o bien, como excusa para reuniones de amigos a la salida de la ceremonia religiosa en clubes o bares antes de regresar al hogar, en el caso específico de los hombres.

El anhelo de obtener un sacerdote encerraba el deseo de que éste hablara su mismo idioma, se figuraba de importancia. El contacto con las raíces lejanas se posibilitaba, y a la vez, era un espacio para la preservación del idioma hacia las nuevas generaciones. Entre los colonos roldanenses de origen suizo y alemán las peticiones de servicios en su lengua de origen fueron escuchadas y entrado el siglo XX no faltaban pequeños grupos de colonos que periódicamente eran atendidos por sus religiosos connacionales.

Esto generó cierto recelo entre el clero secular y así lo expresaba el padre Emigdio Segarra y Jardín al referirse a los sacerdotes que daban su sermón en lengua extranjera:

"Es de lamentar Ilmo. Señor, que algunos sacerdotes ya por un celo que considero estrecho y por ende mal entendido, ya por captarse las simpatías de personas influyentes y generosas, ya por no tomarse la molestia de estudiar el idioma del país, expongan a la Iglesia a un conflicto con las autoridades civiles y coadyuvan en forma tan manifiesta y como oficial al retardo de la fusión de las diversas nacionalidades dentro del molde tradicional".⁴⁴

⁴⁴ Pbro. Segarra, Emigdio, Inspector de Parroquias, *Informe para Mñor. Boneo en Pbro. Stoffel, Edgar, Las prácticas religiosas católicas en la pampa gringa santafesina (1860-1930)*, Ed. Secretaría de Cultura. Municipalidad de Rafaela, Rafaela (Santa Fe, 1991), Pág. 41.

El interés de poseer sacerdote titular llevó a las comisiones parroquiales a tomar resoluciones propias de la jerarquía eclesiástica donde no siempre encerraba fines espirituales o bien se confundían con los materiales.

Lo cierto era que la predicación en la lengua nativa de los colonos fue el único instrumento del que se dispuso para conservar la fe de los mismos en un ambiente extraño aunque esto implicara la marginación del elemento criollo ya que el mismo casi no acudía al templo y cuando lo hacía era para bautizar a sus hijos, pero se sentían en un ambiente ajeno a ellos.

Tal será el impacto de las transformaciones culturales de la mano del servicio religioso, que en las primeras décadas de este siglo el Padre Segarra, en visita a las comunidades del oeste santafesino, señalaba que los criollos sienten que todo ha cambiado en su vivencia religiosa ya que el cura habla un idioma extraño para ellos y que los santos que están en las hornacinas les son muchas veces desconocidos.³⁵

Y continuaba diciendo:

*"Entre los hijos del país descendientes de españoles y aborígenas cunde lastimosamente la idea de que aquellas prácticas cristianas en el templo y hasta la religión misma son para los extranjeros. Ya casi no acuden al templo y cuando lo hacen para bautizar a sus hijos se sienten como extraños en tal recinto ya que todo lo desconocen, hasta el idioma en que se les habla..."*³⁶

Esta práctica para el Padre Segarra era un abuso intolerable y digno de inmediata corrección. El hecho de ocupar este sitio le aportó a este sacerdote conocer las realidades, necesidades y urgen-

³⁵ Pbro. Segarra, Emigdio, Inspector de Parroquias, ..., Pág. 43.

³⁶ Pbro. Segarra, Emigdio, Inspector de Parroquias, ..., Pág. 44.

cias en materia espiritual que tenían las poblaciones del oeste santafesino tal como tiempo atrás lo sabían los religiosos franciscanos que recorrían esa región y este será otro punto de coincidencia entre los religiosos cuya obra se analiza.

Los franciscanos y el Padre Patricio O'Shea en Rosario

A pesar de las pérdidas sufridas por parte de la familia franciscana, el padre Patricio O'Shea aumentó las actividades por esos años. En la ciudad de Rosario, este sacerdote será el fundador y primer presidente del Hospicio que los franciscanos levantaron en barrio Echesortu.³⁷ Asimismo, se convirtió en uno de los fundadores y primer director del colegio San Francisco Solano del mismo barrio.

Hacia fines del siglo XIX, los frailes observaron la posibilidad de desarrollar su vocación misionera en éstos estos arrabales de la ciudad, tan necesitados de servicios materiales y espirituales. La acción se centró en la atención religiosa y pastoral centrada en la visita a los enfermos internados en el Lazareto- actual Hospital Carrasco-, y en la erección de una Capilla³⁸. También junto a los vecinos concibieron la esperanza de tener una escuela, para lo cual comenzaron una colecta destinada a la construcción modesta de la escuela. Así surgió el mencionado colegio primario San Francisco Solano. De esta manera los religiosos vieron en la escuela un nuevo medio para anunciar el evangelio.³⁹ La misma estaba destinada a los niños de la zona, que en su mayoría provenían de familias humildes que trabajaban en las quintas o en los hornos de ladrillos. El primer director fue el Padre Patricio O'Shea, quien sin estridencias

³⁷ Esta institución religiosa nació el 13 de junio de 1890.

³⁸ Esta capilla el 19 de agosto de 1928 es erigida como parroquia.

³⁹ Para cumplir este mandato, sin dilación alguna, aprovecharon la pared de la misma Capilla y el tapial que la separaba de la calle Mendoza, formando un cobertizo al que denominaron escuela. El colegio se ubica en la manzana delimitada por las calles Bv. Avellaneda, Mendoza, Río de Janeiro y 3 de Febrero y ostenta la denominación de Centro Educativo San Francisco Solano.

abrió las puertas de la institución educativa el día 17 de Septiembre de 1894, carente de solemnidades y en silencio, con la sola afirmación de: ¡Empezaron las clases!⁴⁰

“El Padre Patricio O’Shea era tío-abuelo mío, hermano de mi abuelo. Fundó la escuela que está en Avellaneda y Mendoza de Rosario que pertenece a los franciscanos. En ella hay un aula con su nombre y un busto. Tiene más de 100 años...”⁴¹

Una vez más los frailes franciscanos a través del fervor, el sacrificio y con dificultades serán los encargados de llevar la palabra de Dios a los rincones más humildes y necesitados de ella.

Al inicio del nuevo siglo, Monseñor Boneo será quien de dé impulso a la construcción de capillas en los suburbios de la ciudad de Rosario donde se carecían de ellas, instando a la renovación de las antiguas construcciones y en muchos casos al reemplazo por edificios sólidos y majestuosos. Tal como venía sucediendo serán los vecinos junto a sus sacerdotes los que emprendan estas obras. Colonos de las zonas rurales se empeñaron en levantar escuelas para que sus hijos se integraran a este suelo y edificar templos para honrar a Dios, fundamentalmente a través de la celebración eucarística.

El Padre Emigdio Segarra y Jardín

Siguiendo esta tendencia mencionada en el párrafo anterior, la comunidad de Roldán recibirá un religioso que dejará huellas muy importantes entre ellos. El Padre Emigdio Segarra⁴², arribó a la

⁴⁰ www.educfranciscana.com.ar, Escuela San Francisco Solano, Proyecto Educativo Franciscano, Sitio web desarrollado por Asociación Civil Nodo Tau, 17/09/2007.

⁴¹ O’Shea, Luis, entrevista de las autoras, Roldán, 06 de mayo de 1998.

⁴² Nacido en Petrópolis (Brasil) el 5 de agosto de 1882 en la Casa de la Legación Argentina. Hijo del cónsul general argentino en Brasil, Sr. José Segarra y de Amalia Mallet Jardín hija del Marisal Mallet.

localidad en el año 1908 para cubrir un interinato y permaneció por tres lustros en la misma.⁴³

Paralelamente, a la labor evangélica que le demandará su nuevo destino, se desempeñará como Inspector de Parroquias en la Diócesis de Santa Fe, por lo cual conocerá la campaña y su realidad religiosa. Los logros y lazos afectivos que tendió en las comunidades y su relación con la ciudad de Rosario a través de su presencia y la de sus discípulos lo convirtieron en una persona merecedora de estas líneas de trabajo. Este será el punto de contacto que lo una a Patricio O`Shea, quien también dejó su impronta en la vieja Bernstadt y su zona de influencia, así como en la ciudad de Rosario como se especificó en el apartado anterior.

Con el cargo de Inspector de Parroquias el presbítero Egmidio Segarra se verá vinculado a la revolución agraria de 1912 con epicentro en la localidad de Alcorta. Estudiará las denuncias que pesaban sobre los hermanos Netri⁴⁴ que llegaron de una manera u otra hasta la Curia Episcopal. El Obispo determinará enviar a Alcorta al mencionado Inspector de Parroquias, quién llevará a cabo una minuciosa investigación que motivará una fuerte protesta del ¿padre? José Netri a Monseñor Boneo:

"¿Cuando hubiera preferido ser sumariado por un Comisario de Policía y no ver a un sacerdote compañero desvelarse por encontrarme una falta cualquiera que pueda provocar mi perdición!"⁴⁵

⁴³ Primeramente se desempeñó como capellán en la localidad de Diego de Alvear, luego fue vice párroco en Carmen, en el Departamento General López para finalmente arribar a la Roldán.

⁴⁴ No existe documentación contemporánea al conflicto. No se ha podido hallar en ningún repositorio el Informe aludido, Pbro. Stoffel, Edgar, *Catolicismo y cuestión en Santa Fe: 1912*, II Encuentro Nacional y III Encuentro Regional de Doctrina Social de la Iglesia, UCSF- Doctrina Social de la Iglesia, Revista Nº 1, Año 1, (Santa Fe, 2005), Pág. 4.

⁴⁵ Pbro. Stoffel, Edgar, *Catolicismo y cuestión...*, Pág. 5.

El padre Segarra actuó de una manera habitual, no dejando ningún detalle sin analizar. Sin embargo, la conclusión a la que arriba el Obispo y sin desestimar el informe que enviará como prueba, será a favor de los hermanos Netri y del Pbro. Acceta⁴⁶, la cual elevará al Ministerio de Relaciones Exteriores y Culto. Los cargos no fueron probados y se dará por concluida la cuestión.

Monseñor A. Boneo, quien de ninguna manera se expidió sobre el conflicto agrario ni tampoco tomó medidas públicas contra los sacerdotes, al igual que el Vicario foráneo de Rosario, Pbro. Nicolás Grenón -sacerdote prestigioso y de consulta asidua- y el Inspector de Parroquias, Pbro. Emigdio Segarra no duda en respaldar el fuerte conflicto. Sin embargo se sigue sosteniendo que, otra alternativa para mejorar la condición de los colonos, eran las Cajas Rurales propiciadas por la Liga Social Argentina. La fundación de las Cajas Rurales y las Cooperativas está dentro de la acción social que de la Iglesia. Éstas se desarrollaban en post del bien del trabajador y del pobre a lo cual no sólo no debían ser ajenos los curas sino al contrario ser sus principales factores. Se reafirmaba con esta actitud que era una obra aprobada y bendecida por la Iglesia y que era propia del apostolado de los seglares.⁴⁷

La actitud de Emigdio Segarra frente al Grito de Alcorta no resulta extraña, ya que el recuerdo de este sacerdote dentro de la localidad de Roldán está relacionado precisamente con su desempeño en el área económico-social procurando asistir a desocupados, a la fundación de la Liga Social Argentina -que llegó a contar con 220 socios, un gimnasio y una nutrida biblioteca-, la creación de la Caja Rural -la que funcionó por más de diez años -, el Círculo Católico de Obreros, y la Unión Popular Católica Argentina. Contó con eficaces colaboradores para sus obras de carácter social a favor de los colonos, primero y de los obreros más tarde.⁴⁸

⁴⁶ Era Cura de la localidad de San Vicente.

⁴⁷ Pbro. Stoffel, Edgar, *Catolicismo y cuestión...* Pág. 6.

Respecto a la autoridad y reconocimiento del sacerdote en estas poblaciones de campaña, Roldán no constituyó la excepción. La colonia conoció el cruce de intereses de parte, así como los deseos de figuración social con el agregado de motivos políticos e ideológicos. El sacerdote será un líder social apareciendo en distintas oportunidades como árbitro de estas situaciones, así como también como verdadero protagonista de las cuestiones del momento.

Al padre Segarra y Jardín le corresponderá esta descripción y será también a él a quien le tocará reemplazar el antiguo templo levantado por los franciscanos y especialmente el Padre Patricio O'Shea dado el mal estado edilicio en que se encontraba. Este es otro punto de coincidencia que presentan ambos sacerdotes en el empeño puesto en la construcción de un importante edificio parroquial.

Iniciado el siglo anterior comenzaron los reclamos por la situación edilicia del templo. Existen numerosas notas elevadas a las autoridades diocesanas por parte de la comuna local a fin de disponer de fondos para las reparaciones necesarias.⁴⁹ También se elevaron notas dirigidas al Ministro de Gobierno Provincial pidiendo autorización para reparar el templo cuyo costo ascendía a \$ 95.⁵⁰

Los reclamos eran atendidos oportunamente pero la población de la colonia seguía aumentando y el templo dejó de ser funcional dada su limitada capacidad. Con la aprobación de las autoridades eclesásticas locales, y ante la voluntad de los vecinos notables del pueblo, se creó una Comisión Pro Templo encargada de recaudar y manejar los fondos destinados a la construcción de un nuevo tem-

⁴⁸ Los hermanos Francisco y Miguel Carasso aportaron hasta un capital social de 48.000 pesos en la fundación y el sostenimiento de la Caja Rural. Además fueron unos de los primeros socios de la Liga Social Argentina y también fueron miembros de la Comisión Pro- Templo.

⁴⁹ MUNICIPALIDAD DE ROLDÁN, *Libro Copiador de Notas*, (Roldán, Varios años).

⁵⁰ MUNICIPALIDAD DE ROLDÁN, *Libro Copiador de Notas*, (Roldán, 1903), Folio 213.

plo en Roldán. Al párroco Segarra le correspondió impulsar la construcción del nuevo centro religioso local hasta la colocación del cielorraso, después de obtener de la Compañía de Tierras la escritura del terreno donde se levantaría.⁵¹

El día 9 de mayo de 1909, durante la gestión parroquial del Padre Emigdio Segarra, se llevó a cabo la bendición de la Piedra Fundamental del templo a construirse, mediante una ceremonia precedida por autoridades civiles y eclesiásticas. El acta de visitas de los mencionados puede leerse en el Libro correspondiente depositado en el Archivo Parroquial.⁵² Transcribimos el mismo:

“En la parroquia San José de Roldán, departamento San Lorenzo, provincia de Santa Fe, República Argentina, a los nueve días del mes de mayo de 1909, ocupando la Sede Apostólica SS Pío X y siendo Presidente de la República Argentina el Dr. Don José F. Alcorta y Obispo Diocesano Don Juan A. Boneo, Gobernador de la Provincia Don Pedro Echagüe, Jefe Político del Departamento Don Manuel Andrada, Cura Vicario de la Parroquia el Pbro. Don Emigdio Segarra y Jardín, Juez de Paz el Sr. Don Carlos Ruival, Comisario el Sr. Balduino Urraco, Presidente de la Comisión de Fomento Don Eutaquio Ibáñez, el Sr. Vicario Foráneo de Rosario Pbro. Santos Zulegui con autorización y en nombre de su Señoría Eclesiástica procedió a la solemne bendición de la Piedra Fundamental del Nuevo Templo Parroquial conforme a las prescripciones del Ritual Romano actuando como Padrino de la

⁵¹ La escritura del terreno parroquial, el planearlo y levantarlo hasta un metro de altura fue concretado gracias a su propio patrimonio al igual que la construcción del Salón Parroquial donde más tarde funcionó la Escuela Industrial de Señoritas. *Entrevistas varias, Roldán, 1996-1999.*

⁵² Fogliato, Silvana, *Casi sin saber donde ... Espacio, Inmigración y Sociedad en el oeste Santafesino. Bernstadt 1870-1930*, Facultad de Derecho y Ciencias Sociales, UCA, (Rosario, 2006), Pág. 159 (INÉDITO).

Ceremonia el Sr. Jefe Político del Departamento Don Manuel Andrada y su esposa Doña Epifanía de Andrada, representándolo el Sr. Juan Roque y la Srta. Andrónica Rodríguez, el Sr. Jefe político de Rosario Don Pedro Lino Funes, el Dr. Don Toribio Sánchez y su esposa Doña María de Sánchez, siendo este último representado por el Sr. Juez de Paz Don Carlos Ruival, la Señora Mercedes de Maier. En Fe de lo cual firmamos.”
Siguen firmas³³

El desarrollo de las obras de construcción fueron lentas debido a las necesidades del pueblo y a la situación financiera de la comuna local, tal lo documentado en sus libros oficiales, impedida en diferentes períodos de cooperar con la Comisión Pro Templo. Los trabajos de edificación comenzaron durante el mes de julio de 1914, cuando fue demolido el templo primitivo. Por espacio de doce años los oficios religiosos se realizaban en un local lindero al que ocupaba la Iglesia y que en el presente se encuentra la Escuela Técnica San José Obrero. Pero recién en el mes de abril de 1915 la Comisión de Fomento le informa a la Comisión Pro- Templo que la misma permite las mediciones y mejoramiento de los terrenos petitionados al Obispado de Santa Fe, que aprueba los planos presentados con el proyecto del templo a construirse y que exonera de impuestos de delineación y del permiso de edificación de la citada obra.³⁴

A partir de esta fecha las obras continuaron con firmeza y la nueva parroquia San José fue habilitada el día 30 de mayo de 1926 con su cura párroco Jaime Teixidor y Pagés. La construcción del nuevo templo se logró mediante la acción decidida del vecindario y la Comisión de Damas y Caballeros que presidían la Sra. Eugenia F. de Hegi y el Sr. Alberto Schwank. La construcción se enmarcó

³³ PARROQUÍA SAN JOSÉ, *Libro de visitas ilustres*, (Roldán, 1909).

³⁴ MUNICIPALIDAD DE BERNSTADT, *Libro Copiador de Notas*, (Roldán, 1915), Folio 122.

en el estilo neogótico que se utilizaba en la época, y hasta hoy, con algunas reformas, continúa presentando servicios a la comunidad.

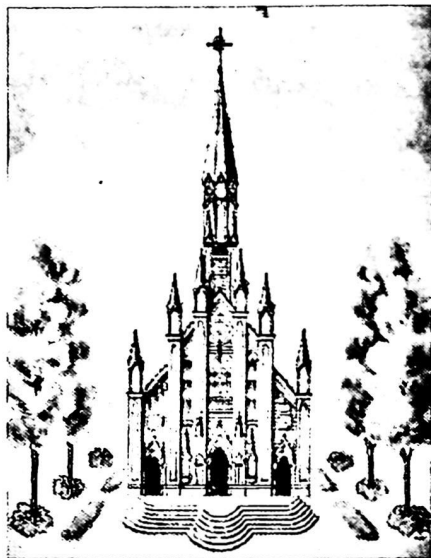

Postal de la Iglesia Parroquial (en construcción)
Propiedad Familia Florián

Diversos testimonios personales de protagonistas de la época corroboran el aporte de los documentos hallados en lo concerniente a la trabajosa tarea de la construcción del templo. Damas del pueblo trabajaron con ahínco a fin de recoger donaciones en dinero, en su calidad de integrantes de la Comisión de Damas Pro Templo⁵⁵.

⁵⁵ Las mismas recorrían las polvorientas calles, desde la plaza y la estación de ferrocarril caminando hasta Villa Flores para regresar a veces, con tan solo algunos centavos. La gente del pueblo colaboró en todo momento con la obra a pesar de los diferentes sectores económicos que existieron en esos años.

La Comisión no rechazó ningún aporte por humilde que éste fuera logrando comprometer a todos los roldanenses más allá del poder adquisitivo que éstos tuvieran. También se había implementado una caja de ahorro postal destinada a estas obras para todo aquel que quisiera colaborar de esta manera con las mismas. Las familias más renombradas y pudientes del lugar se destacaron por la donación anónima de importantes elementos litúrgicos, decorativos y arquitectónicos del templo⁵⁶.

El padre Emigdio Segarra también sugirió y cooperó en la construcción de un salón para teatro con cine y shating-ning a beneficio del templo.



Padre Emigdio Segarra y Jardín
Fotografía propiedad de la Srta. Cristina Díaz

⁵⁶ Otros importantes ornamentos e imágenes se adquirieron a través de colectas públicas como la Cruz del Altar de Cristo y la primera imagen de San Antonio.

La educación católica encarada por el Padre Segarra: El colegio José Manuel Estrada de Roldán

La labor de Emigdio Segarra y Jardín en el área cultural-educativa en Bernstadt estuvo manifestada en la creación de una biblioteca, un gimnasio y un periódico católico. Su obra más importante residió en la apertura del colegio José Manuel Estrada.

Ya entrado el siglo XX, con la carga del Estado Nacional en materia educacional y de la labor de inspección de las autoridades educativas de la provincia en sus instituciones escolares, el modelo católico de enseñanza se refugia en la escuela de gestión particular a cargo de los religiosos del lugar.

Esta institución nació en momentos en que en la localidad vivía el enfrentamiento entre las autoridades civiles y educativas locales por motivos religiosos en tiempos del auge del laicismo. El momento decisivo fue cuando la directora de la escuela Fiscal N^o 229, Romilda P. de Saporiti⁵⁷ niega la posibilidad del dictado de clases de catecismo católico en los horarios escolares. Familias católicas se reunieron y *“decidieron levantar una escuela verdaderamente católica para que nuestros hijos salgan verdaderos cristianos.”*⁵⁸ Entre las familias mencionadas se hallaba la del padre Patricio O’Shea.⁵⁹

De esta manera, la mayoría católica de Bernstadt, junto a la elite de propietarios y sectores más acomodados coincidió en la iniciativa del RP. Emigio Segarra para la fundación del Colegio José Manuel Estrada en el año 1918.⁶⁰ El rector del establecimiento era el propio RP. Segarra y el Director de estudio el Sr. Montana.

⁵⁷ La dirección de la escuela estuvo a cargo de la Sra. Romilda P. de Saporiti desde 1918 hasta mediados de 1919, que entro a ocupar dicho puesto la Sta. María Luisa Rodríguez Gutiérrez. Coincidiendo su gestión con el año de nacimiento de la Escuela Estrada. Ver Álbum Biográfico del Departamento San Lorenzo, Ed. Podestá, 1935.

⁵⁸ O’SHEA, LUIS, entrevista de las autoras, Roldán, 06 de mayo de 1998.

⁵⁹ Otras familias fueron las de Taboada, Florián, Harvey, Wirsch, O’Shea,...

⁶⁰ MUNICIPALIDAD DE BERNSTADT, *Libro Copiador de Notas*, (Roldán, 1918), folios 64 y 65.

Los testimonios aportan más información:

“El padre Segarra era un hombre de mucha cultura, era profesor y con una buena situación económica. Acá había muchos franceses y suizos- franceses que no eran católicos. Pero acá también había católicos como los Schwank. Los Wirsch también eran católicos... Alguno le puede contar que este cura hacía la oración a la noche después se ponía ropa seglar y después salía a jugar a las cartas. Antes el hábito no se sacaba ni para ir a dormir, ahora es raro verlo con él. También levantó un colegio católico en el pueblo.”⁶¹

La escuela abrió sus puertas siguiendo los cánones de los colegios confesionales de la época y una organización pedagógica moderna: doble escolaridad mixta, estricta disciplina, riguroso uniforme,⁶² asistencia obligatoria a misa dominical y exámenes anuales orales y escritos.⁶³ El colegio José Manuel Estrada contó con siete cursos completos, mobiliario y comodidades excepcionales y un cuerpo docente destacado. Entre los maestros se encontraban títulos universitarios, gente de origen extranjero.

El cuerpo de Boys Scout Roldanense fue un excelente complemento del colegio Estrada. Su auge durante los años de la década de 1920 acercó a su internado a estudiantes de Villa María, Bell Ville, El Trébol, Zavalla, La Salada y otras localidades.

El colegio se equipaba de instalaciones especializadas, como salón de Actos, Gimnasio, y Jardín de Infantes para el nivel inicial

⁶¹ ALDECOA, BENITO, entrevista de la autora, Roldán, 20 de agosto de 1999.

⁶² El uniforme que vistieron los alumnos era provisto por Tienda Ciudad de Roma de Rosario y consistía en pantalones y chaquetas con cinturón de cuero y botones de bronce, zapatos y medias marrones, boina verde con el escudo de la institución, corbata larga para los varones, y polleras tableadas, delantal negro y sutay verde oliva y moño para las mujeres.

⁶³ TABOADA, MARIA ESTER, entrevista de la autora, Roldán, 26 de enero de 1996.

de educación. A la usanza de los colegios tradicionales, se solventa con la matrícula y con colaboración de las familias amigas. Así recuerda y testimonia su paso por la institución una de sus ex alumnas:

*"La educación, el nivel era excelente. Teníamos visitas educativas a la Exposición Rural de Rosario, íbamos a las estancias de pic-nic como la de Alcazar íbamos a jugar a la cuerda, a hacer gimnasia y para estudiar botánica, nos enseñaban como trabajar la madera, teníamos doble turno(...). Era moderna en la enseñanza, eso quiero decir. Solo los sábados por la tarde los teníamos libres."*⁶⁴

Respecto al modelo institucional católico señala:

*"Era muy estricto. Los exámenes eran orales y escritos y la calificación la leía el padre el domingo antes de la Misa. Las notas eran semanales y él mismo presidía las mesas a fin de año. La nota máxima era cinco y de esta manera nos enterábamos de las notas de todos. Pero éramos buenos compañeros y nos ayudábamos. Por eso teníamos que ir a Misa todos los domingos con el uniforme, era obligatorio. Las mujeres se ubicaban en una fila de la izquierda y los varones en las de la derecha."*⁶⁵

Y continúa:

"...a las nenas, de 7 u 8 años nos enseñaban a bordar y coser, a cocinar, y hasta hacernos partes de nuestro guardarropa, nos enseñaban a declamar y cantar porque decían la que para alegrar vida de niños y ancianos se debía cantar con voz dulce y

⁶⁴ TABOADA, MARÍA ESTER, entrevista de la autora, Roldán, 26 de enero de 1996.

⁶⁵ TABOADA, MARÍA ESTER, entrevista de la autora, Roldán, 26 de enero de 1996.

suave, como en Misa. Mirá vos, que grabado me quedaron las melodías que yo se las cantaba a mi mamá cuando enfermó...”⁶⁶

El rol masculino y el ideario sobre la masculinidad y la fuerza del trabajo, también era marcado pedagógicamente:

“...las clases de gimnasia eran tremendas porque el maestro nos hacía correr como dos horas y saltar como una especie de vallas. Nosotros tuvimos siempre, que yo recuerde, los martes a mediodía tarde y las nenas otro día. Cuando llegaba casa le contaba a mi papá y el me decía: si querés ser fuerte para trabajar tenés que caminar mucho todavía...”⁶⁷

Este colegio es recordado por la exigencia en la educación impartida, por las obras teatrales y pesebres realizados en época de Navidad en los que participaban alumnos, docentes y familiares y por los concursos de canto y el coro, obras destinadas a la educación de la sensibilidad y espiritualidad de los niños.

Los conflictos por la acción nada conservadora del padre Segarra llegaron a un clímax de tensión tal que aconteció un mitin para desplazarlo de la titularidad de la parroquia roldanense. Así lo relatan estos testimonios:

Mi padre y otros con los O’Shea prepararon sus armas para defender al Padre. Porque venían masones a propagar la masonería y hablar mal de los sacerdotes; Roldán estuvo lleno de masones en una época. Se ubicaron en la plaza frente a la iglesia pero debido a que había mucha gente armada defen-

⁶⁶ TABOADA, MARÍA ESTER, entrevista de la autora, Roldán, 26 de enero de 1996.

⁶⁷ MARÍA ESTER TABOADA, entrevista de la autora, Roldán, 26 de enero de 1996. PERO PARECÍA EL TESTIMONIO DE UN HOMBRE

diendo al padre nadie se acercó a la casa parroquial ni a la iglesia. Esto nos dio miedo, por el tema de las armas.⁶⁶

El colegio inmerso en este clima adverso funcionó entre 1919 y 1923 a pesar de que el padre Segarra fue destinado a la ciudad de Rosario. En 1924 fue nombrado capellán de los Asilos Maternales N° 1 y N° 2, luego será instituido capellán del Colegio de Nuestra Señora de los Ángeles y del Asilo de la Protectora de la Mujer, además de trabajar con jóvenes universitarios católicos. En la Curia eclesiástica será nombrado Examinador Prosinodal y Miembro de la Junta de Vigilancia y luego obtiene el título de Camarero de su Santidad, en la Catedral.

En la conducción del Colegio Estrada de Roldán le sucede el director Montana que al producirse su fallecimiento lo reemplaza reemplazado por la señorita M. Rodríguez hasta que se decide su cierre definitivo. Las familias roldanenses se resistieron a reubicar a sus hijos en colegios de la localidad por lo que éstos fueron inscriptos en las instituciones rosarinas de Nuestra Señora de la Misericordia y en la Escuela de Artes y Oficios San José Obrero.

Los resultados educativos del Colegio fueron importantes para el pueblo de Roldán, a pesar de su corta existencia. Sus ex alumnos fueron destacados profesionales del medio. Nacieron vocaciones sacerdotales que llegaron a destacarse en Roma y el Vaticano, y otros abrazaron carreras de la época.

Es por esto que la comunidad de Roldán no cortará sus vínculos con el padre Emigdio. Al cumplir éste sus bodas de plata sacerdotales el 23 de diciembre de 1930, en Roldán se realizarán festejos por este acontecimiento. Se formará para tal fin una comisión Pro- Homenaje al sacerdote donde tuvo especial participación la juventud roldanense.

⁶⁶ MARÍA ESTER TABOADA, entrevista de la autora, Roldán, 26 de enero de 1996.

En el orden espiritual, su labor no fue menos importante, reorganizó el Apostolado de la Oración, fundará la Obra de la Propagación de la Fe, las congregaciones de la Pía Unión de las Hijas de María, de Luján, de San Tarcicio entre otras. Organizó la catequesis, los coros populares y de música sacra. Frecuentemente trajo a la parroquia misioneros, predicadores y conferencistas de renombre, y estimuló las vocaciones eclesiásticas entre las que se encuentran las de Antonio Wirsch, Irineo Serrano y la Hermana Rita Antonia Kennen, conocida como Sor Emilia de Jesús.⁶⁹

Palabras finales

A pesar de ser Roldán una localidad de origen suizo-alemán la primera iglesia que se levantó en ella fue la católica, sin duda signada por el fuerte impacto religioso que desde el siglo XVIII ejercieron los padres franciscanos en la región. La presencia que estos religiosos tuvieron en la colonia y toda su zona de influencia fue de tal importancia que los principales inspectores de colonias del ferrocarril lo destacaron en sus informes.

Los franciscanos nos legaron también la obra edilicia de la primitiva capilla católica que fue puesta a la advocación de San José. Los hermanos de San Francisco que actuaron en Roldán fueron muchos pero en este trabajo nos detuvimos a considerar uno en especial como fue el R.P. Patricio O`Shea parte de cuya familia residía en la colonia y hoy lo hacen sus descendientes. Su labor evangélica no decayó cuando los frailes debieron dar un paso al costado frente al clero secular por disposiciones diocesanas. Este también fue el caso de nuestra capilla de San José como de otras tantas en la ciudad de Rosario. Sin abandonar su labor misional este sacerdote con otros hermanos fundarán hacia 1898 su obra evangélica en el barrio Echezortu al que unirá su acción educativa y de asistencia sanitaria al levantar junto a la capilla un colegio y un hospicio. Así su figura se agiganta y el recuerdo afectivo de los roldanenses hacia su figura crece más aún.

⁶⁹ Álbum Biográfico del Departamento San Lorenzo, Ed. Podestá, (Rosario, 1935).

Para ésta comunidad Patricio O'Shea no es la única persona que tiene un lugar de privilegio en los recuerdos, sino que otro sacerdote también dejó su huella en la localidad; es el padre Emigdio Segarra y Jardín.

A este sacerdote le corresponderá reemplazar el primitivo y sencillo templo franciscano por otro con características neogóticas que buscara reflejar el crecimiento económico y social que Roldán vivía desde la primera década del siglo XX en adelante. El mismo asumirá un rol comprometido con los sectores más necesitados de la sociedad siendo el fundador en Roldán de las Cajas Rurales, asumiendo de esta manera la defensa de los intereses agrarios. Además con el cargo de Inspector de Parroquias el párroco Segarra se verá vinculado a la revolución agraria de 1912 y tendrá que estudiar las denuncias que pesaban sobre los sacerdotes Netri a pedido de la curia. Su investigación llevará al Obispo a desestimar la denuncia y a respaldar a los hermanos Netri y al Pbro. Acceta.

Su acción pastoral llegó al punto de dividir a la sociedad roldanense a su favor o en su contra. Sin lugar a dudas, le tocó desempeñarse en tiempos muy convulsionados y donde las ideas liberales, masónicas y anarquistas tenían un fuerte impacto en Roldán. Sin embargo se evidencia en este sacerdote su extraordinario celo y capacidad, su constancia y desprendimiento. En un ambiente frecuentemente adverso, venciendo un sinnúmero de obstáculos, realizó una obra fecunda, en la que prodigo prodigó su labor sacerdotal e incluso su propio patrimonio todo realizado de manera tal que su acción pasara desapercibida para la mayoría del pueblo.

En ambos casos se generó una profunda solidaridad entre los sacerdotes y las almas confiadas a su cuidado que superó el paso de los años y que se mantiene de generación en generación a través del afecto que generaron o las disputas en las que se encontraron como protagonistas principales.